

Voorwoord

Uit de kabinetsnota “Privé geweld – publieke zaak” blijkt dat huiselijk geweld de meest voorkomende geweldsvorm in onze samenleving is.

De feiten op een rij uit een onderzoek van het Ministerie van Justitie (1997):

- In Nederland is meer dan een kwart van de bevolking (in een bepaalde periode of meerdere perioden van zijn of haar leven) wekelijks of dagelijks slachtoffer (geweest) van huiselijk geweld.
- 27% van de ondervraagden is ooit slachtoffer geweest van huiselijk geweld dat zich wekelijks of dagelijks manifesteerde.
- Bij 21% van de ondervraagden duurde dat geweld langer dan vijf jaar.
- Slechts 12% van de slachtoffers had het geweld gemeld bij de politie. In de helft van die gevallen volgde uiteindelijk een aangifte. Daar komt bij dat zich reeds gemiddeld 27 incidenten hebben voorgedaan voordat huiselijk geweld gemeld wordt bij de politie.

Uit onderzoek van het WODC naar alle 225 moorden uit 1998, bleek dat in ruim 70 zaken dader en slachtoffer in een intieme relatie tot elkaar stonden. Onderzoek onder TBS-patiënten in Nederland toont aan dat 80% van hen als kind verwaarloosd, mishandeld of seksueel misbruikt was. Kinderen, die al dan niet rechtstreeks slachtoffer (bijv. als getuige) zijn geweest van huiselijk geweld, blijken op latere leeftijd drie maal zoveel kans te lopen om dader van geweld te worden. Kinderen die opgroeien in een sfeer van huiselijk geweld hebben aanmerkelijk vaker problemen of vertonen vaker probleemgedrag dan andere kinderen. Ook vertonen zij eerder crimineel en gewelddadig gedrag dan andere kinderen.

Gelet op de impact van het probleem voor betrokkenen en de samenleving, heeft het kabinet zich op het standpunt gesteld dat huiselijk geweld gestopt moet worden en staat een integrale aanpak voor. Door het kabinet wordt benadrukt dat de regierol voor de aanpak van huiselijk geweld bij de gemeenten ligt. Als voorbeeld van een dergelijke aanpak binnen de politieregio Gelderland-Midden kan dienen het project **Integrale aanpak van Huiselijk Geweld**, waarin organisaties uit zowel de justitiële als de preventieve keten nauw samenwerken, onder regie van de gemeente Arnhem. Dit project heeft vooralsnog een lokale werking.

De plv. korpschef van de regiopolitie Gelderland-Midden/Districtschef AVZ, de wnd. hoofdofficier van justitie van het Arrondissementsparket Arnhem, alsmede de vestigingsmanager van Reclassering Nederland te Arnhem, maken regiobrede afspraken om te komen tot een sluitende en effectieve repressieve aanpak van huiselijk geweld. De afspraken zijn vastgelegd in een samenwerkingsprotocol “strafrechtelijke aanpak huiselijk geweld” (zie bijlage). De afspraken richten zich op het stoppen van geweld en voorkomen van herhaling, het zorgdragen voor de veiligheid van betrokkenen, adequate opsporing en vervolging van de dader en het zorgdragen voor goede verwijzing naar (dader)hulpverlening.

Het bereiken van resultaten hangt direct samen met gelijktijdige hulpverlening aan zowel daders, slachtoffers (meest vrouwen) en kinderen. Effectief overheidsoptreden vraagt om een adequate afstemming van het strafrechtelijk traject met het hulpverleningsaanbod. Daarom worden gelijktijdig afspraken gemaakt met relevante hulpverleningsinstanties.

Deze afspraken richten zich op het **stoppen van geweld en voorkomen van herhaling**, het **zorgdragen voor de veiligheid van betrokkenen** en het **zorgdragen voor goede (dader)hulpverlening**.

Partijen:

Partij 1

Dhr. drs. J. **M.J.M.** van Deursen

Regiopolitie Gelderland-Midden

Wnd. korpschef

Partij 2

Dhr. mr. W. **J.B.** Steensma

Openbaar Ministerie

Arrondissementsparket Arnhem

Wnd. Hoofdofficier van justitie

Partij 3

Dhr. Ch. Baltussen

Reclassering Nederland, vestiging Arnhem

unitmanager

Partij 4

Mw. M.E.A.C. van Dorst

Hera **vrouwenopvang Gelderland**

directeur

Partij 5

Dhr. drs. M.J. van Weers

Pompestichting/Polikliniek Kairos

daderhulpverlening

directeur patiëntenzorg/psychiater Pompestichting

Partij 6

Dhr. J. van Kouterik

****Bureau Jeugdzorg Gelderland****

regiomanager Bureau Jeugdzorg West-Veluwe

Mw. G. Lover

regiomanager Bureau Jeugdzorg Arnhem

Partijen verklaren zich, voor wat betreft de door hun vertegenwoordigde organisatie, te verplichten tot:

- het uitvoering (doen) geven aan de in de *bijlage* bij dit protocol genoemde samenwerkingsafspraken;
- het verzorgen van afdoende interne communicatie binnen de organisaties aangaande de in dit verband gemaakte afspraken tussen de deelnemende partijen;
- meewerken aan het realiseren van een integrale ketenaanpak

Definities:

Huiselijk geweld: Geweld dat door iemand uit de huiselijke kring van het slachtoffer is/wordt gepleegd, ongeacht de plaats waar het geweld wordt gepleegd.

Geweld: Geestelijke of lichamelijke aantasting van iemands persoonlijke integriteit

Huiselijke kring: De huiselijke kring bestaat uit (ex-)partners, gezinsleden, familieleden en huisvrienden

Huisvrienden: Personen die een vriendschappelijke band onderhouden met het slachtoffer of met iemand uit de onmiddellijke omgeving van het slachtoffer en die het slachtoffer in huiselijke sfeer ontmoeten

Doelstelling van de samenwerking:

Partijen willen door middel van samenwerking het volgende bereiken:

1. Het in individuele gevallen stoppen en voorkomen van herhaling van huiselijk geweld
2. Het zorgdragen voor de veiligheid van betrokkenen
3. Het zorgdragen voor goede (dader)hulpverlening.

Looptijd van de samenwerking:

- De samenwerking start op 1 april 2004 en eindigt op 1 april 2006.
- Voor 1 april 2006 vindt gezamenlijke besluitvorming plaats met betrekking tot voortzetting van de samenwerking.

Evaluatie

- De samenwerking tussen de partijen wordt tussentijds en aan het einde geëvalueerd.
- De inhoud van de evaluatie zal zich richten op de onderlinge communicatie tussen de deelnemende partijen en ketenopvolging. Daarnaast zal aan de hand van een te houden nulmeting de effectiviteit van de aanpak gemeten worden door onder andere te meten of de recidive binnen de groep is afgenomen.

Ondertekening:

Plaats: Arnhem

Datum:

Partij 1

Dhr. drs. J. **M.J.M.** van Deursen

Regiopolitie Gelderland-Midden

Wvd. korpschef

Partij 2

Dhr. mr. B. **W.J.** Steensma

Openbaar Ministerie

Arrondissementsparket Arnhem

Wvd. Hoofdofficier van justitie

Partij 3

Dhr. Ch. **Baltussen**

Reclassering Nederland, vestiging Arnhem

unitmanager

Partij 4

Mw. M.E.A.C. van Dorst

Hera vrouwenopvang Gelderland

directeur

Partij 5

Dhr. drs. M.J. van Weers

Pompestichting/Polikliniek Kairos

daderhulpverlening

directeur patiëntenzorg/psychiater Pompestichting

Partij 6

Dhr. J. van Kouterik

Bureau Jeugdzorg Gelderland

regiomanager Bureau Jeugdzorg West-Veluwe

Mw. G. Lover

regiomanager Bureau Jeugdzorg Arnhem

BIJLAGE

AFSPRAKEN EN ROL PER ORGANISATIE

Regiopolitie Gelderland-Midden

1. Alle meldingen en signalen omtrent huiselijk geweld worden serieus genomen en afgehandeld conform het Samenwerkingsprotocol Huiselijk geweld, Politieregio Gelderland-Midden.
2. Alle meldingen/incidenten van huiselijk geweld worden op eenduidige wijze geregistreerd.
3. Onverminderd artikel 2 worden zedenzaken, voor zover van toepassing, behandeld conform de daarvoor geldende afspraken binnen en tussen de politie en het OM en de aanwijzingen van het College van procureurs-generaal.
4. Bij alle meldingen en signalen omtrent huiselijk geweld wordt als handvat voor de benadering van het slachtoffer het “ABCDEF-model” gehanteerd:

A:	Ask	Stel vragen, oordeel niet
B:	Believe	Neem het verhaal serieus
C:	Call	Bel voor ondersteuning voor het slachtoffer (familie, vrienden, medische hulp)
D:	Document	Leg het verhaal vast
E:	Ensure safety	Bespreek en waarborg zoveel mogelijk de veiligheid van het slachtoffer
F:	Follow-up	Informatie verstrekken, helpen bij het maken van afwegingen en nazorg verlenen
5. Te allen tijde draagt de politie er zorg voor dat het geweld ter plaatse wordt gestopt.
6. Indien nodig brengt de politie het slachtoffer naar een veilige plek. De hulpverlening heeft de verantwoordelijkheid te zorgen voor een veilige plek.
7. Als uitgangspunt geldt dat de dader altijd aangehouden (zowel op als buiten heterdaad) en dat het justitiële traject ingezet wordt.
8. Zo veel als mogelijk wordt bevorderd dat het slachtoffer aangifte doet. Bij het opnemen van de aangifte dienen minimaal de volgende elementen aan de orde te komen:
 - algemene beschrijving van de relatie
 - beschrijving van:
 - de verandering in de relatie (incl. afhankelijkheidspositie)
 - het eerste geweldsincident
 - een typisch/markant geweldsincident
 - het ergste geweldsincident
 - het laatste geweldsincident
 - indien mogelijk: bewijsmateriaal (foto's)
 - de ideeën van het slachtoffer over de toekomst
9. Een eenmaal gedane aangifte kan niet meer worden ingetrokken en er zal in principe altijd vervolging worden ingesteld.

10. Indien de aangever/benadeelde niet meer achter de aangifte staat, dient dat door hem/haar schriftelijk en gemotiveerd kenbaar te worden gemaakt aan het OM. Dit kan geschieden door rechtstreekse toezending aan het OM, danwel door voeging in het proces-verbaal.
11. Indien een aangifte achterwege blijft, vindt overleg plaats met het Openbaar Ministerie over ambtshalve vervolging. De beslissing hangt af van de ernst en de stelselmatigheid van het geweld en de mate van afhankelijkheid die er is tussen slachtoffer en dader.
12. Indien er geen aangifte is gedaan en ambtshalve vervolging is niet mogelijk, tracht de politie de dader en het slachtoffer zoveel mogelijk te motiveren voor vrijwillige hulpverlening.
13. Alle (informatie m.b.t.) meldingen/incidenten van huiselijk geweld worden zorgvuldig gemuteerd. Zo nodig wordt een afspraak op persoon of locatie gemaakt.
Een mutatie bevat minimaal:
 - volledige omschrijving van de situatie
 - samenvatting relaas alle betrokkenen, **eventuele aanwezigheid van kinderen**
 - eventuele eerdere contacten met hulpverlening of politie
 - door politie ondernomen actie
 - gemaakte afspraken
 - voorgestelde advies voor verwijzing
 - de door de politie geïnformeerde instanties
 - nazorg-activiteiten van de politie
14. Alle processen-verbaal van huiselijk geweld worden schriftelijk gemeld bij het Openbaar Ministerie. Daarnaast worden:
 - slachtoffers doorverwezen naar Slachtofferhulp (conform standaardprocedure);
 - vrouwelijke slachtoffers doorverwezen naar Hera Vrouwenopvang (bij behoefte aan onderdak en/of zorg),
 - minderjarigen die als getuige of slachtoffer betrokken zijn, doorverwezen naar Bureau Jeugdzorg.
15. In 6-uurszaken neemt de politie contact op met de parketsecretaris omtrent de vraag of een AU-dagvaarding en/of een leerstraftransactie dient te worden uitgereikt, danwel nader onderzoek gewenst is.

In het geval dat besloten wordt tot een sepot, blijft het dossier bij de politie en draagt de politie zorg voor registratie.
16. In het geval van inverzekeringstelling overlegt de hulpofficier van justitie met de (piket-)officier van justitie over de vraag of de verdachte dient te worden voorgeleid of dat deze kan worden heengezonden.
17. Zowel bij heenzending in 6-uurszaken, als in zaken waarin inverzekeringstelling is bevolen, verzoekt het OM aan de reclassering rapportage omtrent verdachte uit te brengen.
18. De politie zorgt ervoor dat het proces-verbaal binnen 30 dagen na aanhouding van de verdachte aan het OM wordt toegezonden.

19. Alle processen-verbaal ter zake van huiselijk geweld worden als “Huiselijk geweld”-zaak gemerkt en als zodanig herkenbaar ingezonden naar het OM.
20. De politie zorgt voor een kwalitatief goed dossier, indien relevant, voorzien van foto's en medische verklaringen.
21. De werkwijze van de Politie Gelderland-Midden is conform het opgestelde werkproces “opsporen verdachten geweld huiselijke kring” d.d. februari 2004.

Openbaar Ministerie en Reclassering
Werkafspraken strafrechtelijke aanpak huiselijk geweld
Arrondissement Arnhem

1. De officier van justitie en/of parketsecretaris die door de politie wordt gebeld over een mogelijke huiselijk geweldzaak*, verifieert of er sprake is van huiselijk geweld zoals bedoeld in de Aanwijzing**.
2. Indien de officier van justitie en/of secretaris, na beoordeling van het dossier op bewijsbaarheid en volledigheid, besluit tot vervolging wordt aan de Reclassering verzocht om te beoordelen of verdachte in aanmerking komt voor een daderhulpverleningstraject.
3. De officier van justitie en/of secretaris beslist vervolgens over de afdoeningsmodaliteit. Er zijn drie modaliteiten:
 - Indien de verdachte door de Reclassering geschikt wordt bevonden voor een daderhulpverleningstraject zal de afdoening schriftelijk plaatsvinden door het aanbieden van een transactie-leerstraf waarbij tevens een dagvaarding wordt uitgereikt op het politiebureau voor een zitting binnen een termijn van drie maanden (het proces-verbaal wordt binnen 14 dagen ingezonden). Indien verdachte de leerstraf verricht zal deze dagvaarding worden ingetrokken.
 - Indien de verdachte door de Reclassering niet geschikt wordt bevonden voor een daderhulpverleningstraject zal een dagvaarding op het politiebureau worden uitgereikt voor een zitting binnen een termijn van drie maanden (het proces-verbaal wordt binnen 14 dagen ingezonden). Aan de Reclassering wordt verzocht een rapportage op te stellen vóór die zitting.
 - Het voorgeleiden van de verdachte bij de rechter-commissaris opdat verdachte in bewaring wordt gesteld. Aan de Reclassering wordt verzocht een rapportage op te stellen met een beschrijving van het eventuele hulpverleningsaanbod aan de verdachte en zo mogelijk tussentijds te rapporteren. Zowel de rechter-commissaris als de raadsman dienen ten tijde van de voorgeleiding te beschikken over een kopie van deze aanvraag.
4. Indien de verdachte zich in voorlopige hechtenis bevindt, beziet de officier van justitie – gelet op de ernst van de feiten – de mogelijkheid tot schorsing van de voorlopige hechtenis (met bijzondere voorwaarden) en voert daarover overleg met de Reclassering.
5. De officier van justitie draagt er zorg voor dat alle betrokkenen (reclassering, slachtoffer en politie) onverwijld in kennis worden gesteld van een eventuele schorsing van de voorlopige hechtenis en **de daarbij behorende voorwaarden.**
6. Na schorsing ziet de officier van justitie erop toe dat de zaak binnen zes maanden op zitting wordt aangebracht (de Processen-verbaal dienen binnen 6 weken te worden ingezonden).
7. In die zaken waarin een dagvaarding is uitgereikt gaat de officier van justitie na of de (geringe) ernst van het feit en/of de inhoud van de reclasseringsrapportage aanleiding geven de zaak in te trekken en voorwaardelijk te seponeren met een proeftijd van één of

twee jaar met bijzondere voorwaarden (bijvoorbeeld deelname aan een hulpverleningsvorm) binnen een te stellen termijn.

8. Wanneer het slachtoffer geen aangifte wil doen, zal de officier van justitie overgaan tot ambtshalve vervolging indien sprake is van een bewijsbaar strafbaar feit, dat aan minimaal één van de volgende criteria voldoet.
 - de geestelijke en/of lichamelijke integriteit van het slachtoffer is/wordt ernstig bedreigd, gelet op de aard van het letsel en/of de frequentie van het geweld;
 - het slachtoffer bevindt zich evident in een afhankelijkheidspositie waardoor hij/zij zich niet kan – of meent te kunnen – onttrekken aan de invloedssfeer van verdachte (dit geldt altijd voor minderjarigen)
9. Op zitting verwijst de officier van justitie naar dit protocol en hetgeen de reclassering omtrent de afdoening heeft geadviseerd. Indien de verdachte reeds is begonnen met een behandeling of bereid is daaraan mee te werken, wordt een – deels – voorwaardelijke straf geëist met een proeftijd van twee jaar met bijzondere voorwaarden (verdere deelname aan behandeling). In huiselijk geweld zaken is het eisen van een geldboete ongewenst omdat een geldboete bij samenlevende partners tevens het slachtoffer treft. Wanneer is gebleken dat de verdachte niet in aanmerking komt voor daderhulpverlening is het vorderen van een zwaardere vrijheidsstraf geïndiceerd.
10. Indien blijkt dat door de verdachte niet is voldaan aan de bijzondere voorwaarde(n) wordt de zaak onverwijld op zitting aangebracht voor de inhoudelijke behandeling ingeval van een voorwaardelijk sepot of op zitting aangebracht voor de tenuitvoerlegging van het voorwaardelijke gedeelte van de opgelegde straf.
11. Het slachtoffer wordt door de officier van justitie op de hoogte gesteld van het verloop van de procedure.

* **Huiselijk geweld** is geweld dat door iemand uit de huiselijke kring van het slachtoffer wordt gepleegd. Hieronder vallen lichamelijke en seksuele geweldpleging, belaging en bedreiging (al dan niet door middel van of gepaard gaand met beschadiging van goederen in en om het huis).

** **Dit betreffen de volgende zaken uit het Wetboek van Strafrecht:**

1. art. 300 mishandeling (inclusief verzwarende omstandigheden ex art. 304)
2. art. 138 huisvredebreuk
3. art. 350 beschadiging goederen
4. art. 255 iemand tot wiens onderhoud verdachte is verplicht in hulpeloze toestand brengen of laten
5. art. 284 dwang
6. art. 287 jo 45 Sr poging doodslag
7. art. 300 lid 2 Sr mishandeling, zwaar lichamenlijk letsel ten gevolge hebbend
8. art. 302 (jo 45) Sr (poging tot) zware mishandeling
9. art. 303 zware mishandeling met voorbedachten rade
10. art. 304 betrekking hebbend op 300 t/m 303 indien begaan jegens vader, moeder, echtgeno(o)t(e) of kind of door toediening van voor de gezondheid schadelijke stoffen

11. art. 257 iemand tot wiens onderhoud verdachte verplicht is in hulpeloze toestand brengen of laten, zwaar lichamelijk letsel ten gevolge hebbend
12. art. 282 wederrechtelijke vrijheidsberoving, al dan niet zwaar lichamelijk letsel ten gevolge hebbend
13. art. 285 bedreiging
14. art. 285b belaging (klachtdelict)
15. art. 242 (jo 45) (poging tot) verkrachting (bij zedenzaken volgt altijd overleg met de zedenovj)
16. art. 243 gemeenschap met bewusteloze of onmachtige (bij zedenzaken volgt altijd overleg met de zedenovj)
17. art. 246 feitelijke aanranding der eerbaarheid (bij zedenzaken volgt altijd overleg met de zedenovj)

De onder 6 t/m 17 genoemde zaken betreffen de zware zaken uit het Wetboek van Strafrecht. Bij deze zaken is voorlopige hechtenis mogelijk, indien sprake is van ernstige bezwaren en er tevens gronden aanwezig zijn voor de in bewaringstelling.

HERA VROUWENOPVANG GELDERLAND

1. Proces Hera, vrouwenopvang Gelderland

De visie en missie van Hera vrouwenopvang is vertaald in de volgende activiteiten:

- *Residentiële opvang en intensieve begeleiding op een veilig en zo nodig geheim adres*
- *ambulante hulpverlening, individuele of in een groep*
- *telefonische hulpverlening*
- *preventie, voorlichting en advies*
- *nazorg: begeleid wonen en ambulante woonbegeleiding*

Een van de kernactiviteiten van Hera, vrouwenopvang Gelderland locatie Oosterbeek is de 24-uurs opvangvoorziening waarbij Hera tijdelijk verblijf, gekoppeld aan zorgverlening, begeleiding en crisisinterventie biedt aan vrouwen en hun kinderen in een (bedreigende) crisissituatie.

Hoofddoel van hulpverlening zijn daarbij het wegnemen van de crisis en het op weg helpen naar een geschikte vervolgsituatie.

In het kader van het project huiselijk geweld Arnhem zal Hera, vrouwenopvang, locatie Oosterbeek de noodplaats voorziening uitbreiden, en neemt zich voor een pro-actieve, outreachend aanbod te ontwikkelen in nauwe samenwerking met de partners in het project.

2. Doelstellingen

Gegarandeerde beschikbaarheid voor derden van 12 noodplaatsen door Hera, vrouwenopvang Gelderland, locatie Oosterbeek, om een time-out te bieden aan vrouwen en hun eventuele kinderen in noodsituaties, betreffende huiselijk geweld.

Het bieden van een outreachend aanbod in samenwerking met de partners.

3. Begrippen

Een noodplaats is	Een opvangplaats voor een nacht of weekend (maximaal 3 nachten)
	Een opvangplaats voor vrouwen en hun eventuele kinderen
Derden	Dit is de Regiopolitie Gelderland Midden die een beroep kan doen op de noodbedden voorziening van Hera, vrouwenopvang locatie Oosterbeek
	In de loop van 2004 zal onderzocht worden of verdere uitbreiding van de regio mogelijk en nodig is.
De cliënt	vrouwen(ouder dan achttien jaar) met hun eventuele kinderen Die in hun thuissituatie met geweldsproblematiek te maken hebben.

4. Beschikbaarheid van noodplaatsen

Dit wil zeggen dat Hera, vrouwenopvang de mogelijkheid biedt om in een noodsituatie opvang en/of een time-out te bieden aan een cliënt (met eventuele kinderen) voor één nacht. Hierbij streeft Hera ernaar om in samenwerking met de projectpartners de doorstroom in de noodbedvoorziening zo optimaal mogelijk te maken en te houden.

Bij volledige bezetting van de noodplaatsvoorziening geeft Hera dit door aan de verantwoordelijke contactpersoon bij de politie.

5. Criteria voor de noodplaats voorziening

Er dient sprake te zijn van een acute noodsituatie waarbij de vrouw met haar eventuele kinderen absoluut (tijdelijk) niet in de eigen woning kan verblijven.

De cliënt wordt aangemeld door de politie Gelderland Midden.

Hera biedt in deze situatie opvang op basis van bed, bad en brood.

Contra-indicaties

Hera biedt een zo laagdrempelig mogelijke opvang, maar behoudt zich het recht voor vrouwen die een gevaar vormen voor zichzelf of hun omgeving niet op te nemen

6. Aanmelding en verwijzingsroute

De plaatsing van een cliënt voor de noodplaats voorziening gaat uitsluitend via de politie. Deze zal moeten beschikken over relevante informatie zoals de verwijzingsroute, de opnamecriteria en het aantal beschikbare noodbedden

Procedure

1. Politie Gelderland Midden belt Hera vrouwenopvang met het opnameverzoek.
2. Korte probleeminventarisatie en (contra)indicaties doornemen
3. Stroomschema binnen Hera vrouwenopvang Oosterbeek gaat in werking (zie bijlage)

7. Financiën

Hera geeft er de voorkeur aan deze diensten boventallig aan te bieden gebruikmakend van extra financiële middelen.

Mocht dit niet tot de mogelijkheden behoren dan ziet Hera zich genoodzaakt het bestaande aanbod te verminderen met 6 residentiële opvangplaatsen.

8. Tijdpad en evaluatie

In Januari 2004 treden de afspraken met betrekking tot de noodplaatsen in werking.

Gemaakte afspraken worden binnen het project halfjaarlijks geëvalueerd.

Stroomschema Noodbed plaatsing

Alle plaatsingen op deze afdeling gaan via dit stroomschema, dus ook de vroegere crisisbedplaatsen etc

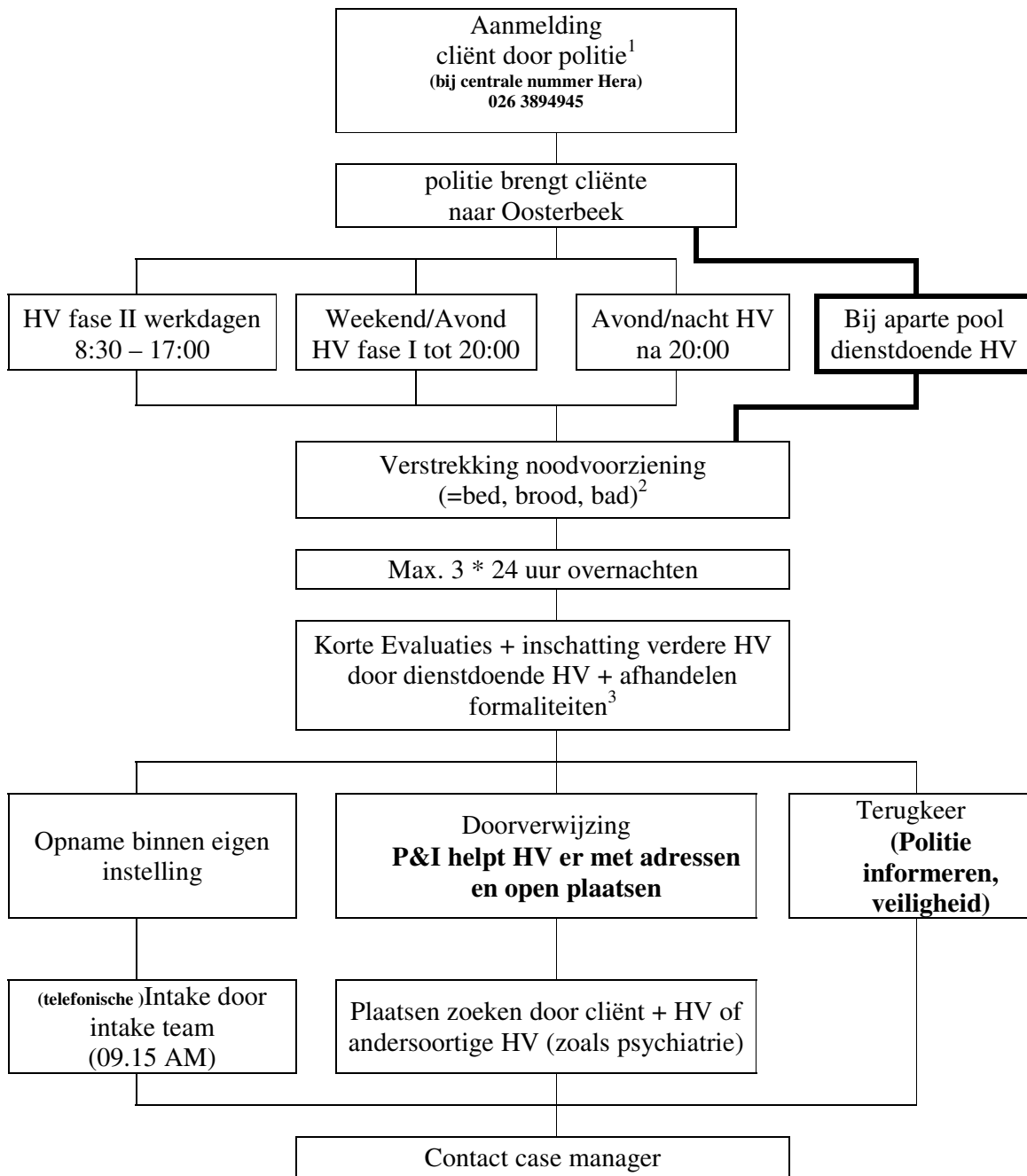

Registratie: volgens formulier, en altijd 1 kopie naar I Bolster

Financiën : bij receptie ligt 1 zakje geld voor noodbed voorziening. Noteren voor wie en wat je eruit haalt

¹ Zaken als ziekenhuisbezoek e.d. zijn al geweest

² Hierbij kan ook horen een kort aandachtsgesprek of andere 1^e opvang

³ Vindt plaats na de overnachting

Proces Kairos inzake huiselijk geweld

1. Nadat Kairos van de Reclassering of de politie een verzoek tot het houden van een intakegesprek met de verdachte heeft ontvangen, krijgt de verdachte binnen twee weken een uitnodiging daartoe van Kairos.
2. Dit intakegesprek vindt plaats binnen één week na de uitnodiging bij Kairos.
3. Kairos meldt het resultaat van de intake direct aan de Reclassering of de politie.
4. Na een positieve intake kan de behandeling in beginsel binnen één week daarna beginnen.
5. De behandeling vangt aan met een groepstraining voor plegers van huiselijk geweld. Deze training bestaat uit zes wekelijkse bijeenkomsten van 1,5 uur.
6. Uiterlijk binnen een maand na aanmelding van verdachte door de reclassering bij Kairos, stuurt Kairos een kort rapport naar de reclassering over de (duur van de) noodzaak en inhoud van verdere behandeling bij Kairos. Dit kan zijn naast de groepstraining voor huiselijk geweld: psychologisch onderzoek, groepsbehandeling van het echtpaar, partner relatie therapie en/of een individueel therapeutisch traject voor de pleger. In principe wordt het slachtoffer bij de behandeling betrokken.
7. Bij verzuim, terugval of weigering van behandeling wordt de Reclassering of de politie direct geïnformeerd. Na positieve afronding van de behandeling wordt de reclassering eveneens op de hoogte gesteld.
8. Bij vrijwillige behandeling na verwijzing door de politie wordt de politie door Kairos geïnformeerd over verzuim, terugval of weigering.

STICHTING BUREAU JEUGDZORG GELDERLAND

1. Het Bureau Jeugdzorg Gelderland stelt zich nadrukkelijk present voor kinderen die getuige zijn (geweest) van geweld tussen hun ouders, vanuit de wetenschap dat deze kinderen ernstige schade kunnen oplopen.
2. Bij situaties van huiselijk geweld zal als er hulp voor de kinderen nodig is in eerste instantie de afdeling Jeugdhulpverlening (JHV) van de betrokken BJGZ-vestiging ingeschakeld worden, om hulpverlening in een vrijwillig kader tot stand te brengen. Als op voorhand evident is dat er geen basis is voor vrijwillige hulp wordt het AMK ingeschakeld. Meldingen gaan gepaard met rapportage over de gezinssituatie en geconstateerde problematiek.
3. Zowel JHV als AMK beschouwen deze werkzaamheden als regulier werk, dat in normale registratie van werkzaamheden wordt meegenomen.
4. JHV en AMK zullen de urgentie van de behandeling van situaties die door een project huiselijk geweld worden aangemeld steeds afwegen tegen de urgentie van andere zaken die aangemeld zijn. Op voorhand kunnen geen afspraken over voorrang gemaakt worden.